

Proposta Orçamentária para 2022



CONFIES

confies em números

DADOS ENTRE 2017 E 2020
DAS FUNDAÇÕES AFILIADAS

| | |
|--------------------|---|
| 93 | Fundações afiliadas |
| 4,7 bilhões | Receita Bruta de 2019 (R\$) |
| 7,5 bilhões | Receita Bruta de 2020 (R\$) |
| 58% | Taxa de crescimento da Receita (2019/2020) |
| 20 mil | Projetos Administrados (por ano, em média) |
| 68 mil | Bolsistas e celetistas (projetos e administração) |

53 fundações Responderam ao questionário

REFERÊNCIAS EM 2020

CUSTEIO E CAPITAL DAS UNIVERSIDADES EM 5,6 BILHOES • FNDCT EM 608 MILHÕES

Fundações de Apoio

Premissas da proposta

1. O modelo de distribuição das receitas operacionais da COPPETEC permanece o mesmo. $RO = ADC\ Coppetec + ADC\ Coppe + Progr\ Coppe + Unidades + FF$
2. O crescimento de convenio sobre contrato elevou o custo operacional da fundação, assim como aumento da burocracia do controle e o risco de erros tornaram crítico o gerenciamento da fundação;
3. A novidade é o CIP uma Receita extra para a Universidade suprir custeio;
4. A fonte Petróleo/Gás continua predominante mas é a que menos remunera relativamente a COPPETEC (5%=> 3,8%). Embora essa fonte compense as IFES com o CIP (saiu de zero para 15%). Ex. A COPPETEC calcula a DOA da Petrobras em 8% em media, mas só recebe 5%. Ou seja, déficit!
5. Para melhor visualização do uso da RO, desdobramos o Fundo Soberano (COPPETEC+COPPE) , em dois: Fundo Soberano ADC COPPE e Fundo Soberano ADC COPPETEC;
6. Os cenários propostos (A, B e C) levam em conta a permanência e perspectivas do cenário e o crescimento das Fundações como canal de captação de fontes alternativas ao OCC das IFES (vide CONFIES, 58%);

RECEITA DE PROJETOS DE O&G

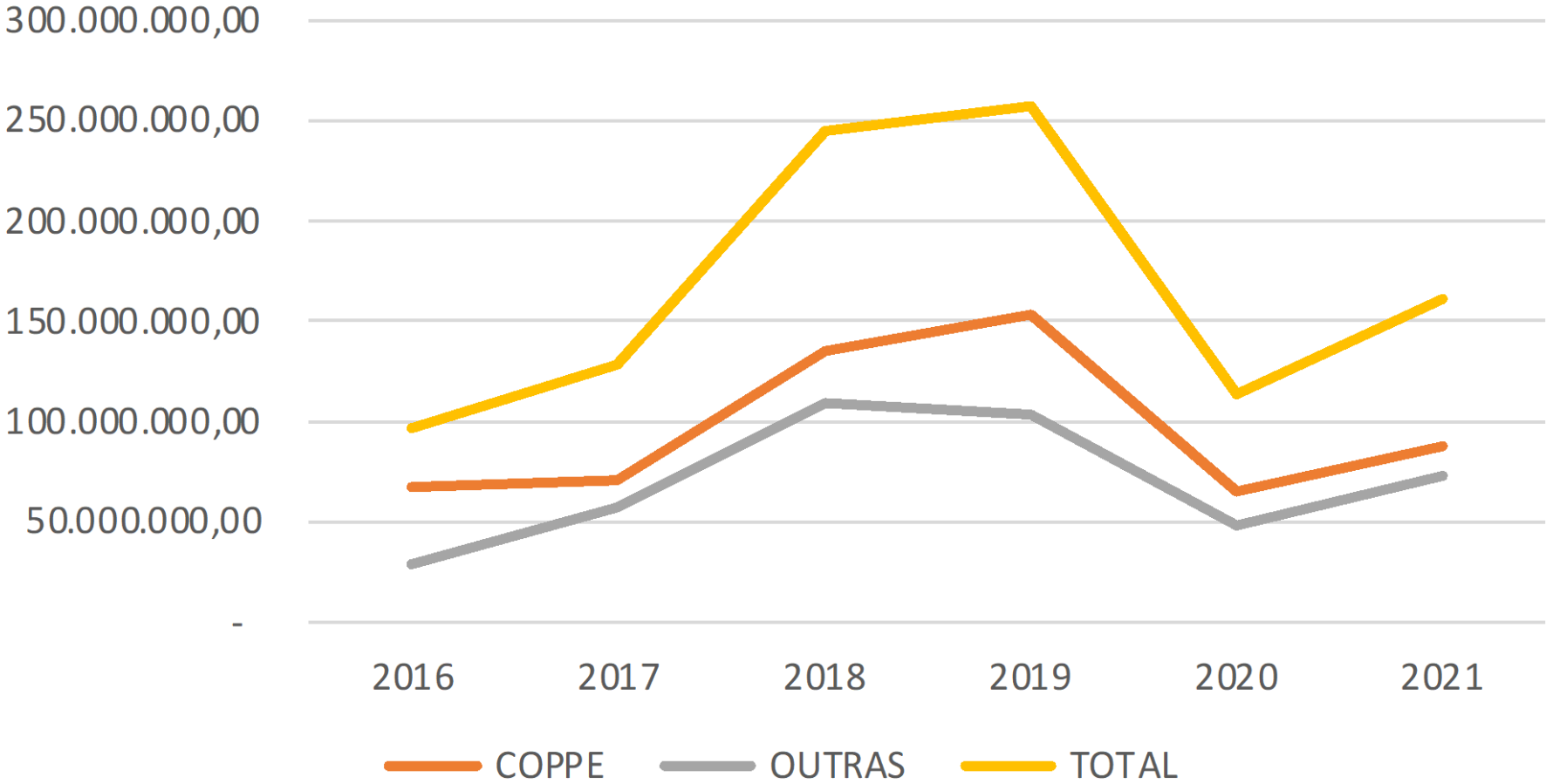

PETROLEO E GAS - COPPE E OUTRAS (%)

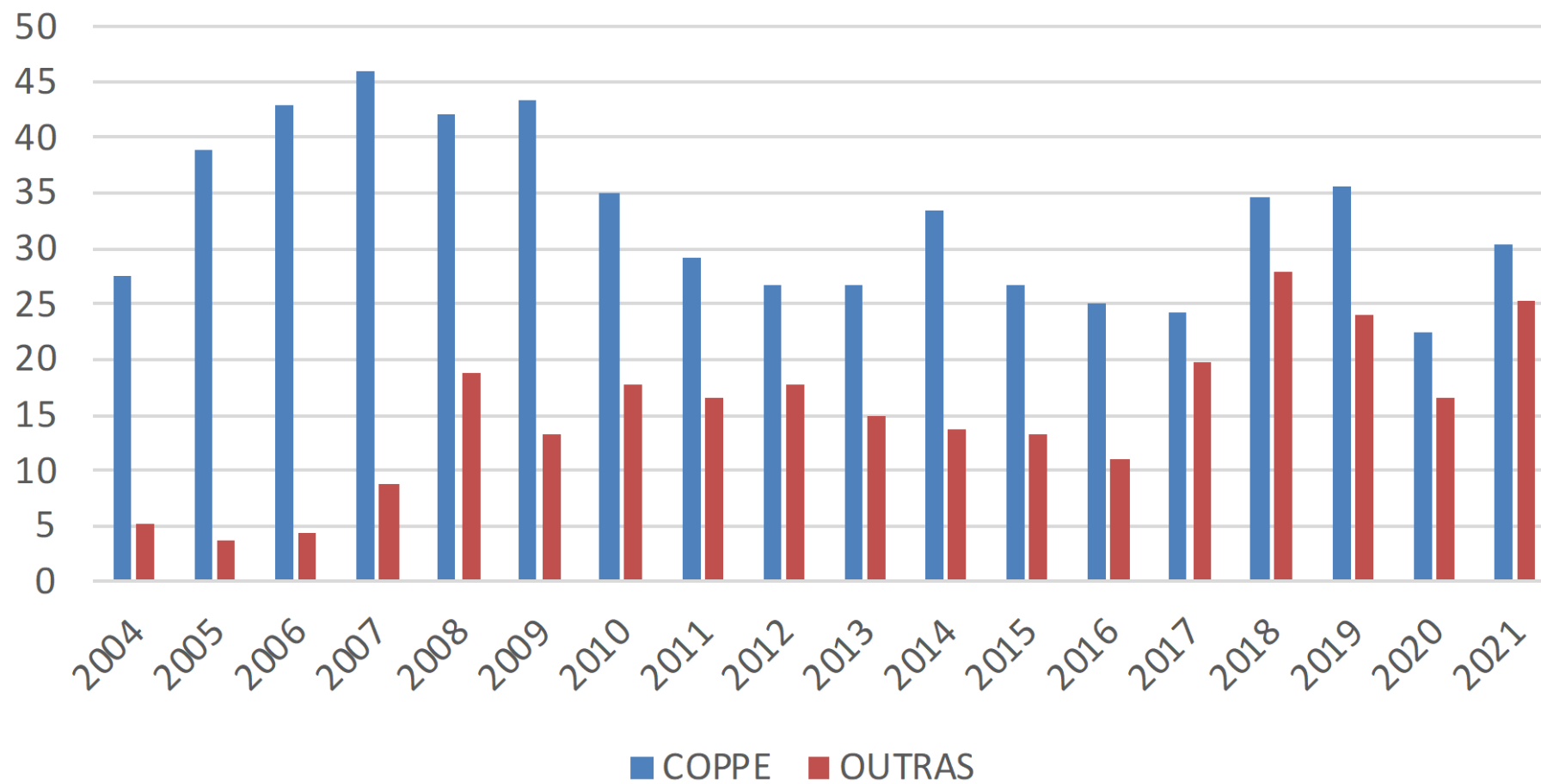

Participação de Contrato e Convenio

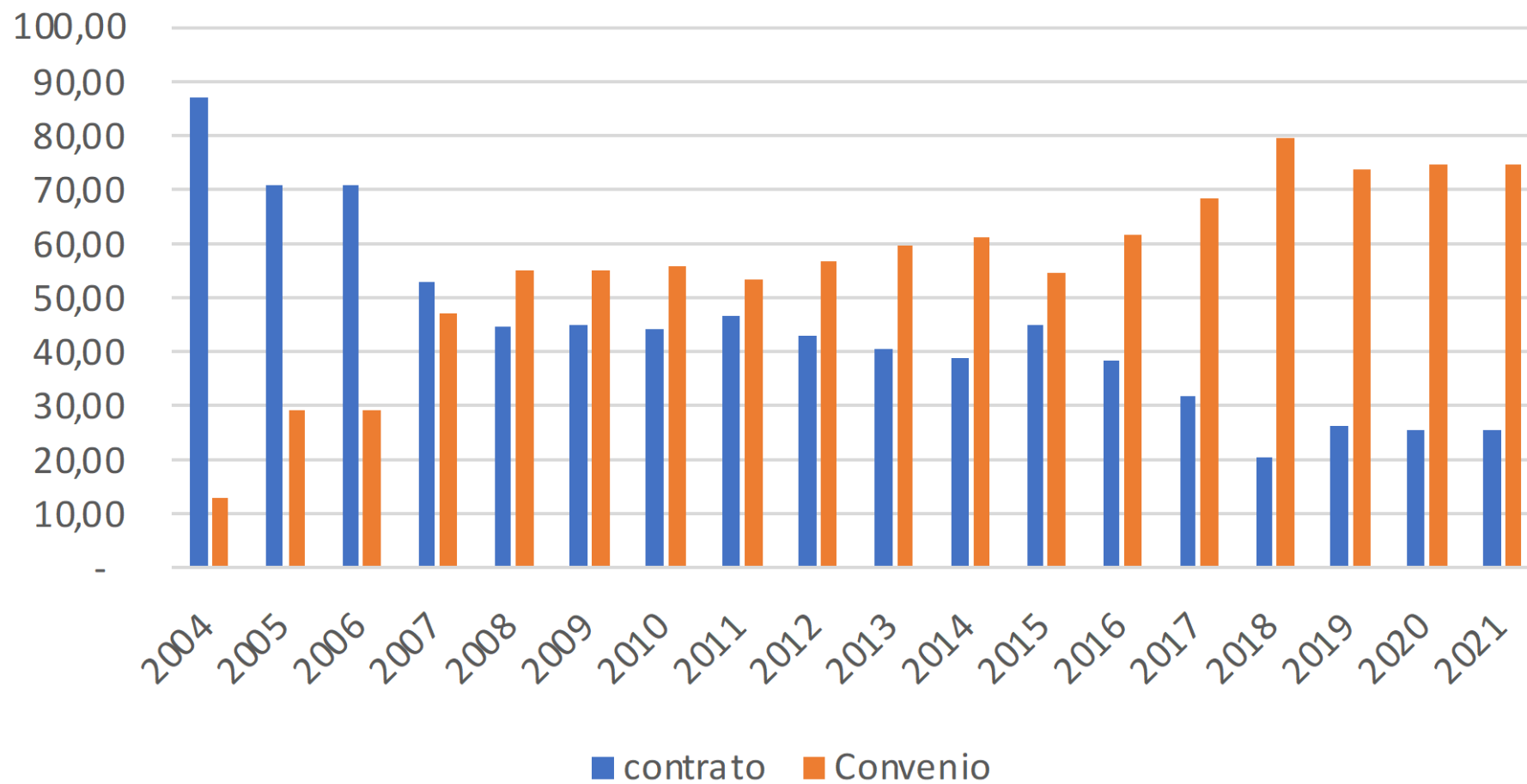

Objetivos da Proposta

Estabilizar as finanças depois da crise aguda de 2020, por meio de:

1. Redução da dívida (Conta Única e Encargos);
2. Equilibrar/aperfeiçoar a gestão (TI, capacitação, correção salarial);
3. Aumentar receita com outras fontes - diferente do P&G.

| Unidade | Numero de projetos | Receita | Contratado |
|----------|--------------------|------------------|-------------------------|
| COPPE | 112 | R\$5.073.398,01 | R\$25.677.450,41 |
| NUPEM | 2 | R\$968.107,83 | R\$2.254,20 |
| CCS | 1 | R\$87.621,00 | R\$87.621,00 |
| CDC | 1 | R\$118.523,54 | R\$118.523,54 |
| EEFD | 1 | R\$0,00 | |
| ESC.QUIM | 6 | R\$711.749,45 | R\$711.750,45 |
| FACC | 1 | R\$40.000,00 | R\$40.000,00 |
| IEI | 1 | R\$34.049,00 | R\$34.049,00 |
| IGEO | 3 | R\$342.935,50 | R\$642.935,50 |
| INC.EMPR | 2 | R\$530.115,92 | R\$573.315,92 |
| INST.QUI | 9 | R\$4.418.899,04 | R\$5.162.206,66 |
| PARQUE | 7 | R\$10.303.450,93 | R\$10.313.450,93 |
| POLI | 28 | R\$1.030.594,28 | R\$1.257.657,25 |
| | 174 | R\$23.659.444,50 | R\$44.621.214,86 |

57%

Sistema Fast Tracking

8% DA RECEITA BRUTA

Um sistema mais rápido, mas questionado pela AGU

Projetos Novos Contratados - 2021

| Plataforma | Tipo | Quant | Valor | (%) |
|--------------------|----------|-------|----------------|--------|
| SEI | P&D | 67 | 168.631.359,75 | 62,19 |
| SEI | Servicos | 49 | 57.896.511,00 | 21,35 |
| FAST TRACKING | Servicos | 174 | 44.621.214,88 | 16,46 |
| TOTAL | TOTAL | 290 | 271.149.085,63 | 100,00 |
| Obs. Até 9/12/2021 | | | | |



ADVOCACIA-GERAL DA UNIÃO
PROCURADORIA-GERAL FEDERAL
CÂMARA PERMANENTE DA CIÊNCIA, TECNOLOGIA E INOVAÇÃO - CP-CT&I

PARECER n. 00001/2021/CP-CT&I/PGF/AGU

NUP: 00407.000481/2020-32

INTERESSADOS: DEPARTAMENTO DE CONSULTORIA DA PGF

ASSUNTOS: ATOS ADMINISTRATIVOS

INSTRUMENTOS JURÍDICOS DO MARCO LEGAL DA CIÊNCIA, TECNOLOGIA E INOVAÇÃO. FUNDAÇÕES DE APOIO. LEIS 8.958, 20 DEZEMBRO DE 1994, E 10.973, DE 2 DE DEZEMBRO DE 2004. INDISPENSABILIDADE DE PARTICIPAÇÃO DA INSTITUIÇÃO CIENTÍFICA, TECNOLÓGICA E DE INOVAÇÃO - ICT PÚBLICA APOIADA NOS AJUSTES. DESNECESSIDADE DE INSTRUMENTO JURÍDICO - PRÉVIO E GERAL - QUE REGULAMENTE O RELACIONAMENTO ENTRE ICT E FUNDAÇÃO DE APOIO.

I - Consulta submetida à análise desta Câmara Permanente de Ciência, Tecnologia e Inovação - CP-CT&I pela Direção do Departamento de Consultoria da Procuradoria-Geral Federal - PGF, a qual versa sobre questões se inserem no âmbito da atuação temática do colegiado.

II - É necessário que os instrumentos jurídicos que visam à realização de projetos de ensino, pesquisa, extensão, desenvolvimento institucional, científico e tecnológico e estímulo à inovação das ICTs públicas federais, ainda que objeto de apoio por fundação de apoio devidamente credenciada nos termos da Lei nº 8.958, de 1994, e do Decreto nº 7.423, de 31 de dezembro de 2010, sejam celebrados com a participação da ICT pública apoiada, sob pena de nulidade.

III - É vedada a celebração de instrumento jurídico, prévio e geral, entre a ICT apoiada e a fundação de apoio, como se fosse ajuste genérico indispensável a que se concretizasse, de forma ampla, o apoio desta instituição aos projetos daquela.

IV - A condição de fundação de apoio a determinada ICT se dá com o preenchimento dos requisitos a que a Lei nº 8.958, de 1994, se refere, o que é devidamente analisado e certificado com o credenciamento promovido pelo Ministério da Educação e pelo Ministério da Ciência, Tecnologia e Inovações.

V - A celebração de instrumento jurídico entre ICT pública e fundação de apoio é necessária, caso a caso, quando da formalização do apoio a cada projeto específico de pesquisa científica, desenvolvimento tecnológico e inovação - PD&I da entidade pública.

III. CONCLUSÃO.

26. Ante o exposto, em resposta às questões jurídicas postas nos autos e descritas no relatório deste Parecer, esta CP-CT&I apresenta as seguintes conclusões:

I - É necessário que os instrumentos jurídicos que visem à realização de projetos de ensino, pesquisa, extensão, desenvolvimento institucional, científico e tecnológico e estímulo à inovação das ICTs públicas federais sejam celebrados com a participação da ICT pública interessada, ainda que sejam objeto de apoio por parte de fundação devidamente credenciada nos termos da Lei nº 8.958, de 1994, e do Decreto nº 7.423, de 2010; e

II - É vedada a celebração de instrumento jurídico, prévio e geral, entre a ICT apoiada e a fundação de apoio, como se fosse ajuste genérico indispensável a que se concretizasse, de forma ampla, o apoio desta instituição aos projetos daquela. A condição de fundação de apoio se dá com o preenchimento dos requisitos a que a Lei nº 8.958, de 1994, se refere, o que é devidamente analisado e certificado com o credenciamento promovido pelo Ministério da Educação e pelo Ministério da Ciência, Tecnologia e Inovações;

III - A celebração de instrumento jurídico entre ICT pública e fundação de apoio é necessária, caso a caso, quando da formalização do apoio a cada projeto específico de pesquisa científica, desenvolvimento tecnológico e inovação - PD&I da instituição pública em questão.

27. Submete-se a presente manifestação à aprovação do Exmo. Sr. Diretor do Departamento de Consultoria da PGF e do Exmo. Sr. Procurador-Geral Federal.

À consideração superior.

Brasília, 26 de abril de 2021.

SAULO PINHEIRO DE QUEIROZ

Procurador Federal

| Receita Bruta | | | COPPE | UFRJ |
|---------------|----------------|----------------|-------------|-------------------|
| Ano | Total | COPPE | COPPE/TOTAL | OUTRAS UFRJ/TOTAL |
| 2004 | 86.165.233,94 | 73.153.486,69 | 85 | 15 |
| 2005 | 115.538.625,46 | 100.147.944,01 | 87 | 13 |
| 2006 | 136.062.297,33 | 114.575.250,44 | 84 | 16 |
| 2007 | 193.174.553,57 | 157.931.769,98 | 82 | 18 |
| 2008 | 260.668.551,14 | 177.677.496,92 | 68 | 32 |
| 2009 | 231.652.640,27 | 186.051.085,78 | 80 | 20 |
| 2010 | 265.897.309,12 | 192.644.549,22 | 72 | 28 |
| 2011 | 265.113.420,65 | 193.219.113,05 | 73 | 27 |
| 2012 | 308.591.965,71 | 204.587.277,44 | 66 | 34 |
| 2013 | 343.203.439,43 | 244.951.933,48 | 71 | 29 |
| 2014 | 319.927.424,65 | 228.303.213,97 | 71 | 29 |
| 2015 | 269.091.983,19 | 192.788.127,74 | 72 | 28 |
| 2016 | 269.767.620,01 | 174.903.198,58 | 65 | 35 |
| 2017 | 292.920.114,19 | 174.986.803,45 | 60 | 40 |
| 2018 | 391.015.904,47 | 213.454.245,78 | 55 | 45 |
| 2019 | 430.175.709,37 | 253.397.699,53 | 59 | 41 |
| 2020 | 291.342.863,77 | 135.371.674,42 | 46 | 54 |
| 2021 | 288.691.027,92 | 153.515.455,23 | 53 | 47 |

Déficit operacional da COPPE

| EXECUCAO FINANCEIRA 2021 | | | |
|---|------------------|---------------|----------------|
| | RECEITA OVH +DOA | DESPESA | |
| COPPE ADC (*) | 1.409.597,49 | 4.047.000,00 | - 2.637.402,51 |
| COPPETEC ADC | 15.277.843,00 | 14.549.753,00 | 728.090,00 |
| TOTAL | 16.687.440,49 | 18.596.753,00 | - 1.909.312,51 |
| FONTES: DASHBOARD | | | |
| DATA: 4 DE DEZEMBRO | | | |
| (*) EXCLUI OS PROGRAMAS DA COPPE CUJO VALOR É IGUAL AO DA COPPE ADC | | | |

CIP



Processo nº 44.000.000/2021 12/02

Sistema Integrado COPPETEC Relatório de Saldo por Projeto 03/12/2021

Emitido em : 04/12/2021

Página : 1

Fernando Otávio de Freitas Peregrino - 000045-5

| Fundos | Conta | Título | Situação | Cliente | Saldo (R\$) |
|--------------|-------------------------------------|--|----------|---------|-----------------|
| CIP - 23.550 | 55.698-X(2234-9001) - Não Vinculada | CIP ADMINISTRACAO CENTRAL REITORIA | Ativo | | RS13.555.641,20 |
| CIP - 23.551 | 55.699-8(2234-9001) - Não Vinculada | CIP CT CENTRO DE TECNOLOGIA | Ativo | | RS760.303,02 |
| CIP - 23.552 | 55.700-5(2234-9001) - Não Vinculada | CIP CCMN CENTRO CIENCIAS MATEMATICA E DA NATUREZA | Ativo | | RS214.973,86 |
| CIP - 23.553 | 55.701-3(2234-9001) - Não Vinculada | CIP CCS CENTRO DE CIENCIAS DA SAUDE | Ativo | | RS111.753,66 |
| CIP - 23.554 | 55.702-1(2234-9001) - Não Vinculada | CIP COPPE COORDENACAO PROGRAMAS POSGRADUACAO EM ENGENHARIA | Ativo | | RS1.983.881,62 |
| CIP - 23.555 | 55.703-X(2234-9001) - Não Vinculada | CIP IGEO INSTITUTO DE GEOCIENCIAS | Ativo | | RS517.857,31 |
| CIP - 23.556 | 55.704-8(2234-9001) - Não Vinculada | CIP IM INSTITUTO DE MATEMATICA | Ativo | | RS202.070,53 |
| CIP - 23.557 | 55.705-6(2234-9001) - Não Vinculada | CIP IQ INSTITUTO DE QUIMICA | Ativo | | RS352.599,98 |
| CIP - 23.558 | 55.706-4(2234-9001) - Não Vinculada | CIP EQ ESCOLA DE QUIMICA | Ativo | | RS426.579,70 |
| CIP - 23.559 | 55.707-2(2234-9001) - Não Vinculada | CIP IMA INSTITUTO DE MACROMOLECULAS | Ativo | | RS458.179,61 |
| CIP - 23.560 | 55.708-0(2234-9001) - Não Vinculada | CIP POLI ESCOLA POLITECNICA | Ativo | | RS873.663,14 |
| CIP - 23.561 | 55.709-9(2234-9001) - Não Vinculada | CIP IMPPG INSTITUTO DE MICROBIOLOGIA PROFESSOR PAULO GOES | Ativo | | RS389.156,76 |

Total dos Fundos = RS19.846.660,39

Total de Fernando Otávio de Freitas Peregrino = RS19.846.660,39

Não pode visualizar o total, pois tem o sistema DFI da COPPE em

Entendendo a dívida da Coppetec

A dívida

Como todas dívidas, elas não são um mal em si. Ao contrário. São necessárias. Depende onde se emprega, seu controle e que retorno ela dá.

A dívida é histórica, pode ser vista como um investimento da COPPETEC em instalações, em projetos e instituições. Ex. o Tanque Oceânico da COPPE tem 10 milhões da dívida da COPPETEC ali empregado.

A dívida não foi feita para ela mesma (COPPEETEC) e sim para as apoiadas.

Recomendação: redução do principal pois esta afetando criticamente o fluxo de caixa! Por meio de:

a) Uso dos Créditos fiscais:

- ISS: 22 milhões (concluindo)
- IRF : 37 milhões (12 já descontados na dívida);

b) Amortização do principal com a Receita Própria excedente.

Análise da Dívida da Coppetec

A dívida está consolidada nas contas Encargos e Conta Única (mãe)

A conta encargos é formada por provisões (maioria oriunda dos clientes) correntes (80% do SB), servem para quitar direitos do CLT ao longo do tempo de sua permanência ou no seu desligamento da COPPETEC. O risco é não ter saldo para cobrir eventuais demissões e auditorias. O aumento na amostra se deve a retomada das contratações dos projetos;

A conta única (mãe) é um conta devedora de projetos/Contratos não vinculados cujo saldo foi utilizado para fluxo de caixa de projetos sem saldo e despesas da ADC. Esse ano, por orientação da Auditoria Externa, retiramos dela os valores da Receita Própria, ou seja, dos fundos de programas, sacando da poupança do INSS. Hoje apenas valores dos Projetos estão considerados nela.

TOTAL: 95.098.000,00

| CONTA ENCARGO | | | |
|---------------|---------------|--------------|-----------------|
| 21293-8 | | | |
| Mês | INSCRITA | AMORTIZACAO | SALDO DA DIVIDA |
| Março | 30.673.934,15 | 349.284,30 | - 30.324.649,85 |
| Abril | 40.609.143,45 | 1.948.578,65 | - 38.660.564,80 |
| Maio | 40.898.657,03 | 1.008.020,09 | - 39.890.636,94 |
| Junho | 40.070.544,54 | 396.008,63 | - 39.674.535,91 |
| Julho | 40.401.547,22 | 1.159.451,21 | - 39.242.096,01 |
| Agosto | 35.309.836,44 | 88.694,08 | - 35.221.142,36 |
| Setembro | 41.539.750,62 | 2.761.818,07 | - 38.777.932,55 |
| Outubro | 42.228.765,83 | 2.224.656,25 | - 40.004.109,58 |
| Novembro | 42.170.713,40 | 1.018.723,42 | - 41.151.989,98 |
| | | AUMENTO | - 10.827.340,13 |

| CONTA ÚNICA (MÃE) | | | |
|-------------------|-------------------|---------------------|--------------------|
| 302512-8 | | | |
| Mês | DIVIDA (SIC) | AMORTIZACAO (BANCO) | SALDO DA DIVIDA |
| Março | R\$ 58.634.379,46 | R\$ 153.825,00 | -R\$ 58.480.554,46 |
| Abril | R\$ 57.439.374,06 | R\$ 862.568,32 | -R\$ 56.576.805,74 |
| Maio | R\$ 57.834.546,57 | R\$ 843.365,97 | -R\$ 56.991.180,60 |
| Junho | R\$ 58.741.848,36 | R\$ 897.675,68 | -R\$ 57.844.172,68 |
| Julho | R\$ 57.501.004,69 | R\$ 964.963,54 | -R\$ 56.536.041,15 |
| Agosto | R\$ 57.651.276,01 | R\$ 929.816,70 | -R\$ 56.721.459,31 |
| Setembro | R\$ 58.282.473,87 | R\$ 1.803.347,09 | -R\$ 56.479.126,78 |
| Outubro | R\$ 55.398.247,81 | R\$ 1.841.378,76 | -R\$ 53.556.869,05 |
| Novembro | R\$ 55.717.442,81 | R\$ 1.778.447,79 | -R\$ 53.938.995,02 |
| | | REDUCAO (9 MESES) | 4.541.559,44 |
| | | REDUCAO MENSAL | R\$ 504.617,72 |

Orçamento das Receitas Próprias

(*) Foram excluídas as aplicações em programas acadêmicos, unidades e no FF.

Projeções para 2022

| DISTRIBUIÇÃO DA RECEITA DA COPPETEC POR BENEFICIÁRIO POR ÍNDICE | | | | |
|--|-------------|----------------------|----------------------|----------------------|
| UNIDADE | ÍNDICE | 350.000.000,00 | 400.000.000,00 | 450.000.000,00 |
| TOTAL | 7,00 | 24.500.000,00 | 28.000.000,00 | 31.500.000,00 |
| COPPETEC ADC | 5,00 | 17.500.000,00 | 20.000.000,00 | 22.500.000,00 |
| COPPE ADC | 0,41 | 1.435.000,00 | 1.640.000,00 | 1.845.000,00 |
| COPPE PROG | 0,41 | 1.435.000,00 | 1.640.000,00 | 1.845.000,00 |
| FF | 0,11 | 385.000,00 | 440.000,00 | 495.000,00 |
| UNIDADE | 1,07 | 3.745.000,00 | 4.280.000,00 | 4.815.000,00 |

Nota explicativa: o índice médio é sobre a receita bruta da Fundação

Orçamento COPPETEC

| ITENS | VALOR MENSAL | TOTAL |
|-----------------------|---------------------|----------------------|
| PESSOAL CORRIGIDO | 808.620,21 | 9.703.442,52 |
| PJ | 342.349,00 | 4.108.188,00 |
| CUSTEIO | 170.000,00 | 2.040.000,00 |
| CAPITAL | 10.000,00 | 120.000,00 |
| RESERVA TECNICA (10%) | 100.000,00 | 1.200.000,00 |
| TOTAL | 1.430.969,21 | 17.171.630,52 |
| FONTE: GAI E GRH | | |

| ORÇAMENTO DA COPPE COM RECEITA DA COPPETEC | | |
|---|---------------------|---------------------|
| ITENS | VALOR MENSAL | TOTAL |
| PESSOAL CORRIGIDO | 340.915,00 | 4.090.980,00 |
| PJ | 40.000,00 | 480.000,00 |
| CUSTEIO | 105.000,00 | 1.260.000,00 |
| TOTAL DE GASTOS | 485.915,00 | 5.830.980,00 |
| RECEITA DA COPPE (OVH) INSUFICIENTE | | 1.845.000,00 |
| VALOR EMPRESTADO E ADICIONADO PELA COPPETEC (*) | | 3.985.980,00 |
| (*) esse valor pode ser substituído pelo CIP e canalizada para a Dívida | | |

| Orcamento da Divida da COPPETEC | MENSAL | ANO |
|--|---------------|--------------|
| AMORTIZACAO DIVIDA | 500.000,00 | 6.000.000,00 |
| AMORTIZACAO DA DIVIDA POSSIVEL (*) | 150.000,00 | 1.800.000,00 |

Nota: o montante desejavel de 6 milhoes para amortizar a divida será adiado até ADC COPPE substituir o valor de 3.985.000,00 adiantado por CIP ou outra fonte que compense a ADC COPPETEC

| CONSOLIDADO 2022 | VALOR |
|------------------|---------------|
| COPPETEC | 17.171.630,52 |
| COPPE | 5.830.980,00 |
| DIVIDA | 1.800.000,00 |
| TOTAL | 24.802.610,52 |

Anexos

RECEITA BRUTA COPPE X OUTRAS UIDADES (%)

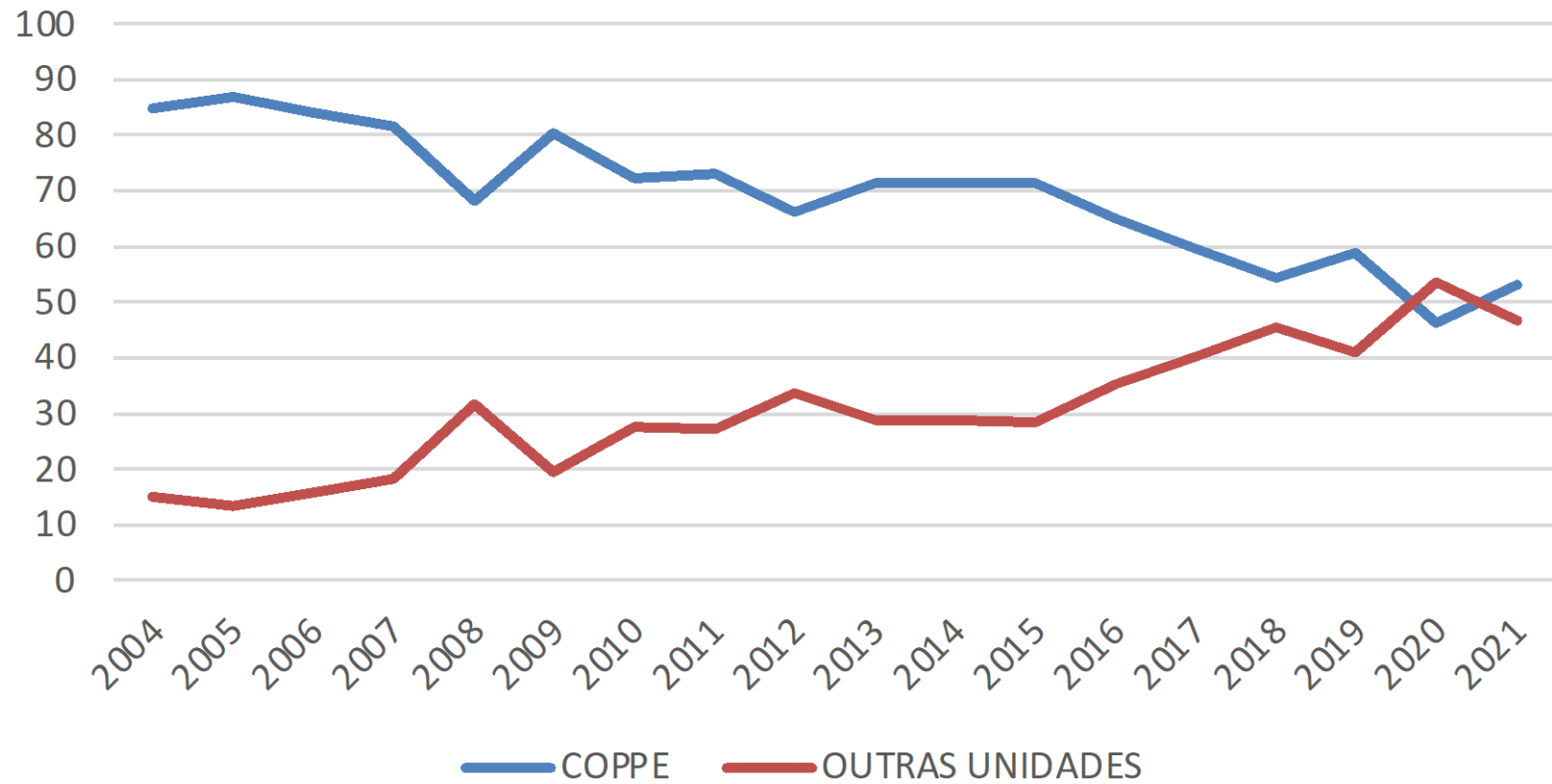

PETROLEO E GAS - COPPE E OUTRAS (%)

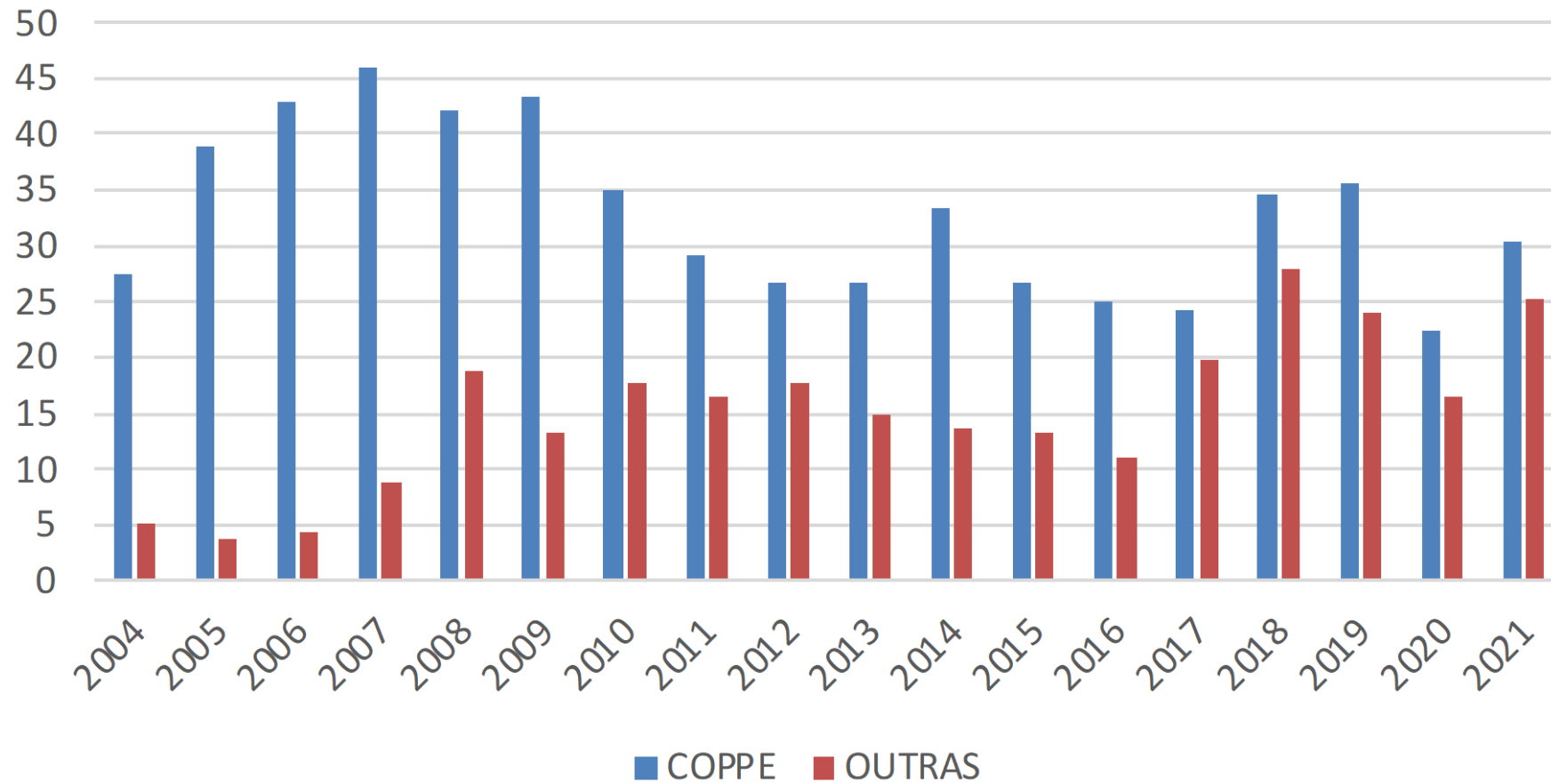

| Receita Bruta | | | COPPE | UFRJ |
|---------------|----------------|----------------|-------------|-------------------|
| Ano | Total | COPPE | COPPE/TOTAL | OUTRAS UFRJ/TOTAL |
| 2004 | 86.165.233,94 | 73.153.486,69 | 85 | 15 |
| 2005 | 115.538.625,46 | 100.147.944,01 | 87 | 13 |
| 2006 | 136.062.297,33 | 114.575.250,44 | 84 | 16 |
| 2007 | 193.174.553,57 | 157.931.769,98 | 82 | 18 |
| 2008 | 260.668.551,14 | 177.677.496,92 | 68 | 32 |
| 2009 | 231.652.640,27 | 186.051.085,78 | 80 | 20 |
| 2010 | 265.897.309,12 | 192.644.549,22 | 72 | 28 |
| 2011 | 265.113.420,65 | 193.219.113,05 | 73 | 27 |
| 2012 | 308.591.965,71 | 204.587.277,44 | 66 | 34 |
| 2013 | 343.203.439,43 | 244.951.933,48 | 71 | 29 |
| 2014 | 319.927.424,65 | 228.303.213,97 | 71 | 29 |
| 2015 | 269.091.983,19 | 192.788.127,74 | 72 | 28 |
| 2016 | 269.767.620,01 | 174.903.198,58 | 65 | 35 |
| 2017 | 292.920.114,19 | 174.986.803,45 | 60 | 40 |
| 2018 | 391.015.904,47 | 213.454.245,78 | 55 | 45 |
| 2019 | 430.175.709,37 | 253.397.699,53 | 59 | 41 |
| 2020 | 291.342.863,77 | 135.371.674,42 | 46 | 54 |
| 2021 | 288.691.027,92 | 153.515.455,23 | 53 | 47 |

Receita Bruta - Fundação COPPETEC

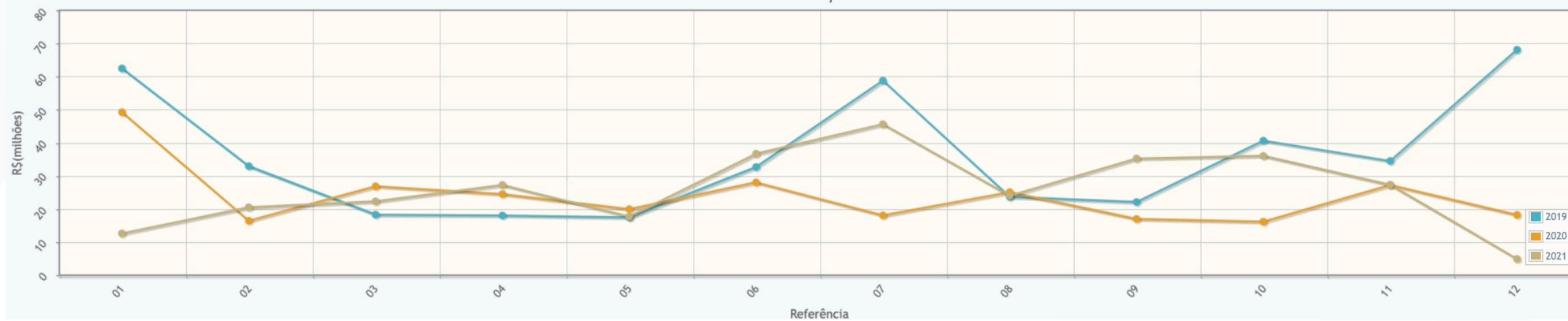

Receita da Coppetec por Convenio e Contrato administrado

| Receita Operacional FUNDAÇÃO | | | |
|-------------------------------------|---------------------------|---------------------|-------------------------------|
| | DESTINO DA RECEITA | | |
| Ano | TOTAL | COPPETEC ADC | UNIDADES E PROGR COPPE |
| 2004 | 20.316.126,97 | 2.524.023,23 | 17.792.103,74 |
| 2005 | 20.772.609,59 | 3.087.556,23 | 17.685.053,36 |
| 2006 | 26.293.449,64 | 4.165.272,84 | 22.128.176,80 |
| 2007 | 28.048.357,89 | 5.771.022,34 | 22.277.335,55 |
| 2008 | 37.438.709,56 | 8.149.068,41 | 29.289.641,15 |
| 2009 | 21.616.572,44 | 5.394.564,15 | 16.222.008,29 |
| 2010 | 24.798.994,28 | 8.231.574,94 | 16.567.419,34 |
| 2011 | 42.506.387,18 | 7.787.444,45 | 34.718.942,73 |
| 2012 | 27.173.686,66 | 10.992.661,80 | 16.181.024,86 |
| 2013 | 32.790.765,01 | 15.772.009,13 | 17.018.755,88 |
| 2014 | 30.640.583,32 | 15.079.504,44 | 15.561.078,88 |
| 2015 | 31.435.738,15 | 16.482.343,88 | 14.953.394,27 |
| 2016 | 28.026.123,15 | 19.718.881,03 | 8.307.242,12 |
| 2017 | 27.347.023,88 | 20.085.049,19 | 7.261.974,69 |
| 2018 | 26.613.874,27 | 20.274.956,50 | 6.338.917,77 |
| 2019 | 33.585.333,01 | 26.797.880,57 | 6.787.452,44 |
| 2020 | 20.726.038,06 | 15.520.729,04 | 5.205.309,02 |
| 2021 | 22.097.724,84 | 15.285.316,05 | 6.812.408,79 |

(*) em 2021 até 3 de dezembro

Fonte: SIC

| TOTAL EMPENHOS REALIZADOS PELO CENTRO DE CUSTO DA COPPE | | | | | | |
|--|---------------------|-------------------|----------------|---------------------|---------------|------|
| PERIODO DE JAN A OUT 2021 | | | | | | |
| MÊS | PESSOAL | CUSTEIO | CAPITAL | TOTAL | | |
| JANEIRO | 444.342,61 | 88.684,85 | - | 533.027,46 | | |
| FEVEREIRO | 331.465,45 | 140.086,80 | - | 471.552,25 | | |
| MARÇO | 331.171,64 | 114.183,90 | - | 445.355,54 | | |
| ABRIL | 317.393,13 | 106.072,35 | - | 423.465,48 | | |
| MAIO | 316.995,66 | 26.984,92 | - | 343.980,58 | | |
| JUNHO | 300.624,05 | 82.785,22 | - | 383.409,27 | | |
| JULHO | 302.922,16 | 54.196,12 | - | 357.118,28 | | |
| AGOSTO | 297.449,99 | 61.427,66 | - | 358.877,65 | | |
| SETEMBRO | 279.588,62 | 61.267,54 | - | 340.856,16 | | |
| OUTUBRO | 327.251,11 | 62.218,22 | - | 389.469,33 | | |
| TOTAL | 3.249.204,42 | 797.907,58 | - | 4.047.112,00 | 15.000.000,00 | 27,0 |

| ano | petroleiras COPPE | petroleiras Outras Unidades | Total Geral | PETROLEO/TOTAL RB (%) |
|------|----------------------|--------------------------------|----------------|-----------------------|
| 2004 | 23.726.389,23 | 4.436.026,37 | 28.162.415,60 | 32,68 |
| 2005 | 44.869.288,36 | 4.236.056,48 | 49.105.344,84 | 42,50 |
| 2006 | 58.370.056,38 | 6.018.460,80 | 64.388.517,18 | 47,32 |
| 2007 | 88.947.109,29 | 16.901.654,59 | 105.848.763,88 | 54,79 |
| 2008 | 109.836.006,75 | 48.872.864,33 | 158.708.871,08 | 60,89 |
| 2009 | 100.161.680,43 | 30.700.688,37 | 130.862.368,80 | 56,49 |
| 2010 | 93.201.518,20 | 46.996.686,64 | 140.198.204,84 | 52,73 |
| 2011 | 77.427.281,52 | 44.105.129,68 | 121.532.411,20 | 45,84 |
| 2012 | 82.527.424,63 | 54.762.073,33 | 137.289.497,96 | 44,49 |
| 2013 | 91.647.229,06 | 51.436.336,39 | 143.083.565,45 | 41,69 |
| 2014 | 106.582.580,31 | 43.725.664,52 | 150.308.244,83 | 46,98 |
| 2015 | 71.900.570,67 | 35.902.722,63 | 107.803.293,30 | 40,06 |
| 2016 | 67.535.364,91 | 29.581.696,96 | 97.117.061,87 | 36,00 |
| 2017 | 70.900.826,00 | 57.686.851,16 | 128.587.677,16 | 43,90 |
| 2018 | 135.206.999,75 | 109.333.876,34 | 244.540.876,09 | 62,54 |
| 2019 | 153.447.367,57 | 103.616.917,38 | 257.064.284,95 | 59,76 |
| 2020 | 65.549.739,53 | 47.988.531,99 | 113.538.271,52 | 38,97 |
| 2021 | 87.792.689,40 | 73.027.085,75 | 160.819.775,15 | 55,71 |

Petróleo e Gás – Evolução – Receitas Brutas

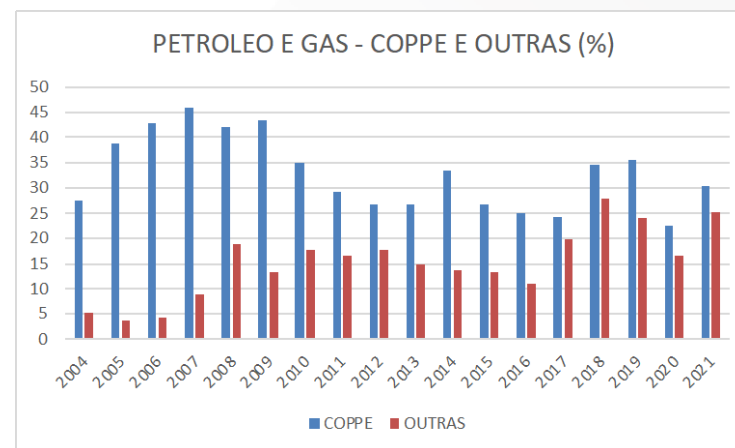

2021 - 2º tri

Obrigação Total

Obrigação por Regime de Contrato

Obrigação de Investimento em P&D por ano

Petrobras x Demais ● Demais Empresas ● Petrobras



Gráfico 4 - Comparativo da destinação dos recursos de P,D&I

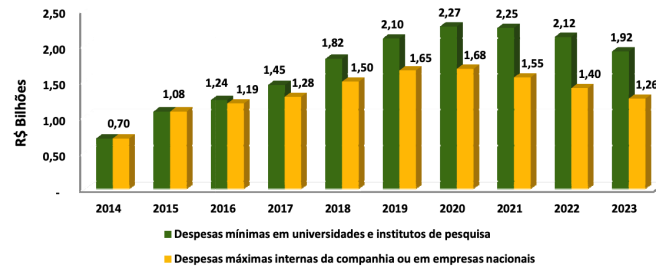

Fonte: SPG e SPD/ANP.

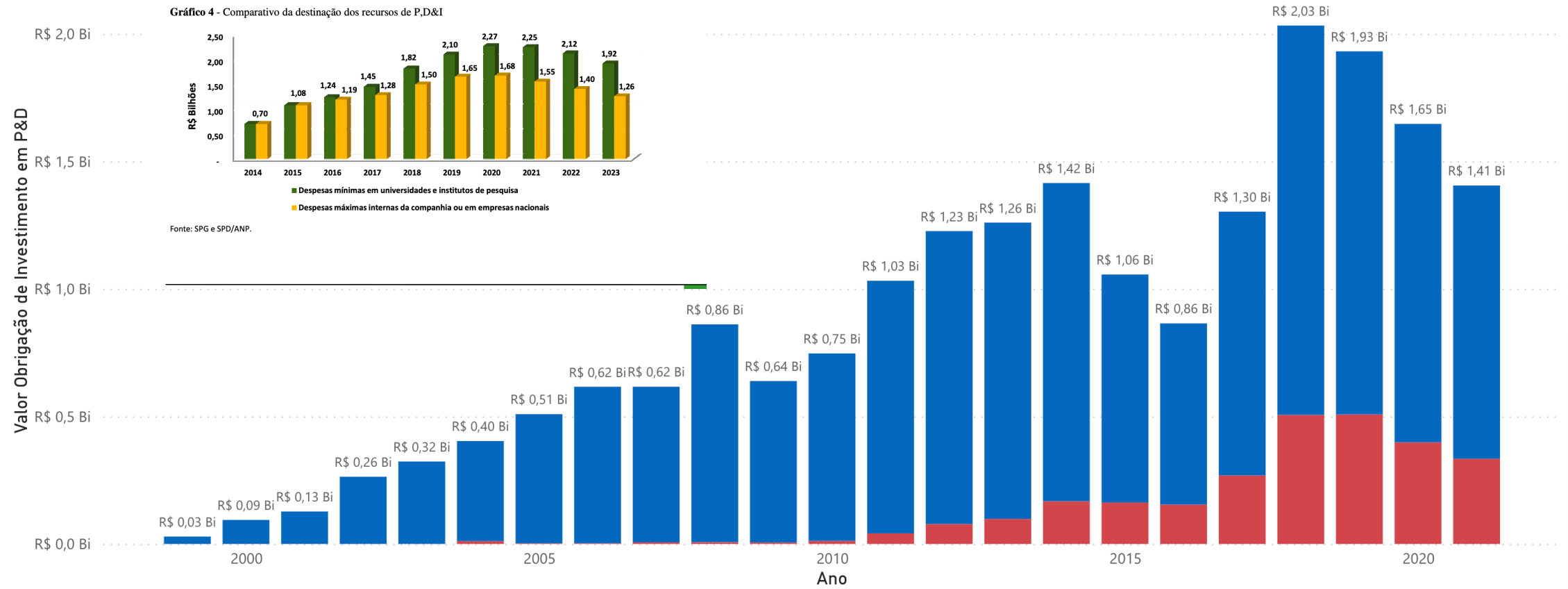

Obrigaç o de Investimento em P&D por ano



Gráfico 4 - Comparativo da destinação dos recursos de P,D&I



Fonte: SPG e SPD/ANP.

Resumo previsão Receita para 31/12/2022

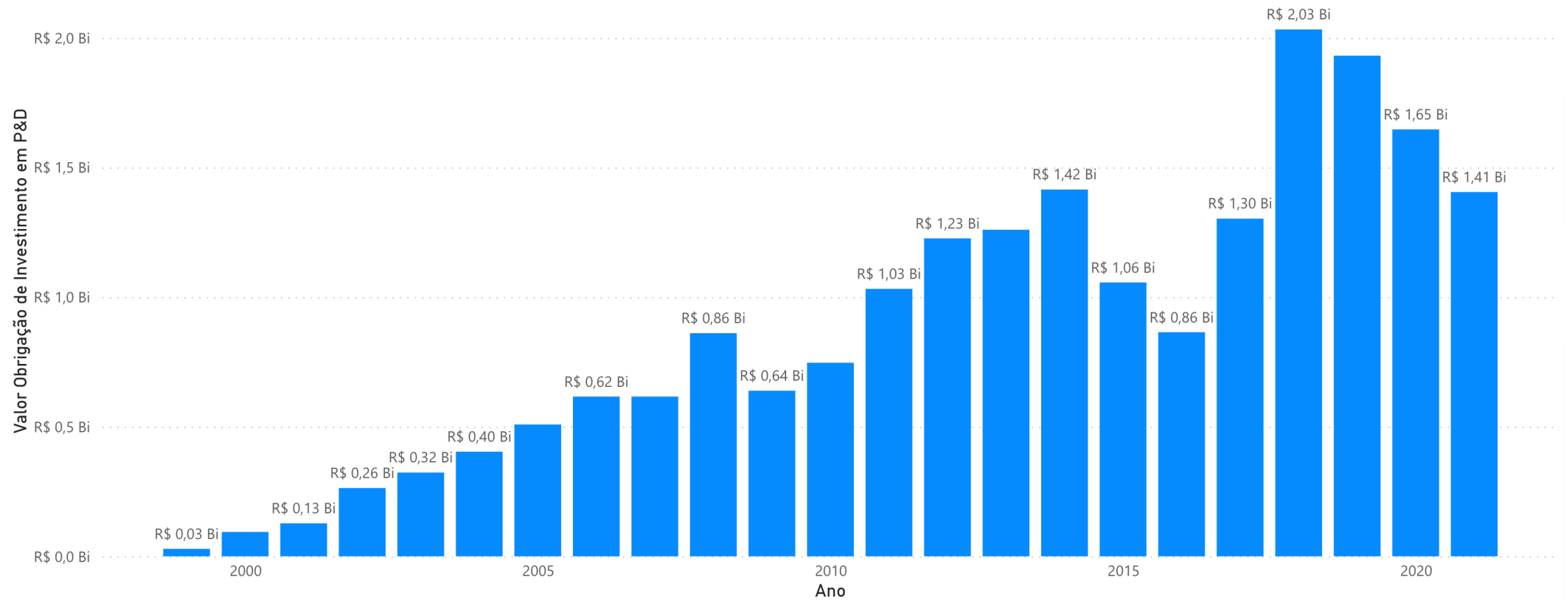
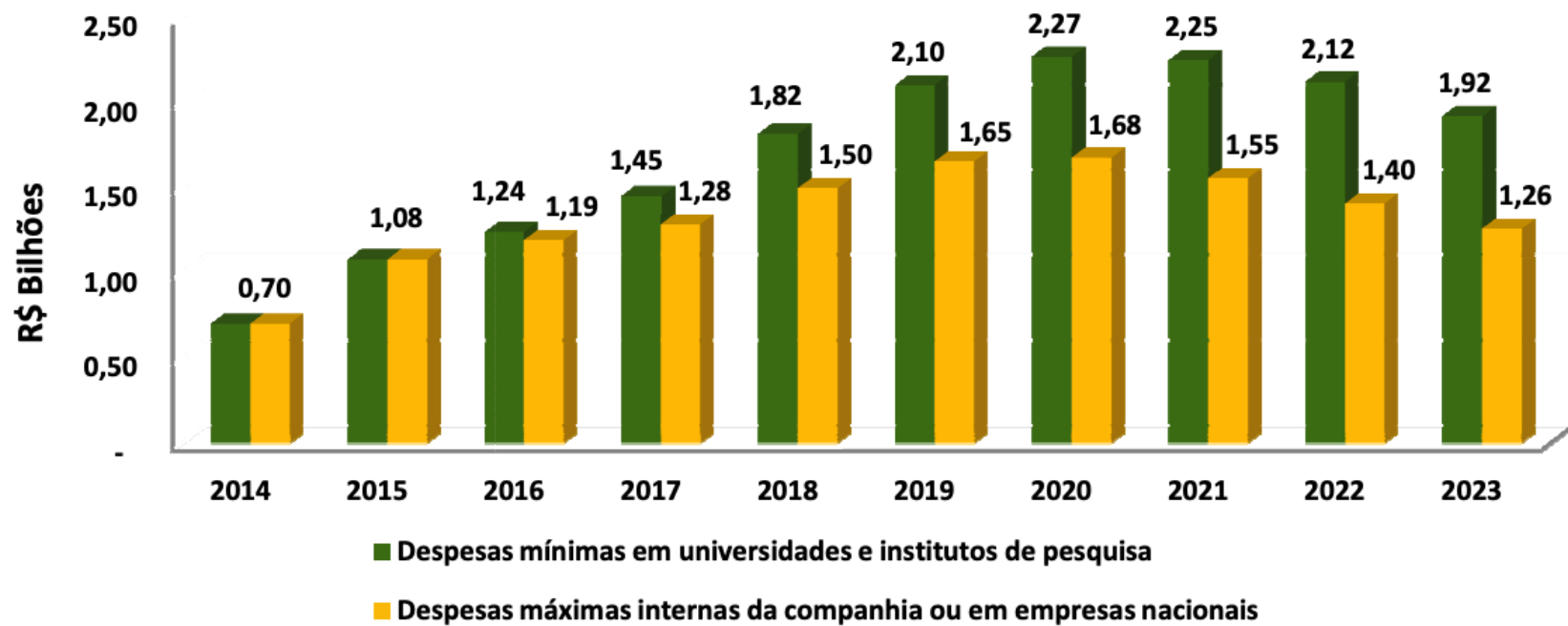
| | |
|---------------|-----------------------|
| Não Vinculado | 144.425.489,51 |
| Vinculado | 195.311.424,10 |
| | 339.736.913,61 |

3 de dezembro de 2021

Contrato: 42%
Convenio: 58%

Proposta Orçamentária para o ano de 2022

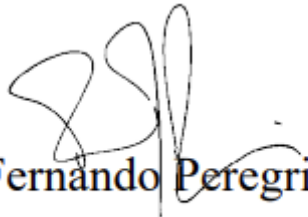

Fernando Peregrino
Diretor Executivo

Aprovada na 73ª Reunião Ordinária do Conselho de Administração
da Fundação Coppetec em 9 de dezembro de 2021